REVISTA DE LA ASOCIACION DE CIENCIAS NATURALES DEL LITORAL
21 (1): 1–2 (1990)

Prof. Rubén Manzi

23/10/19 – 8/4/91

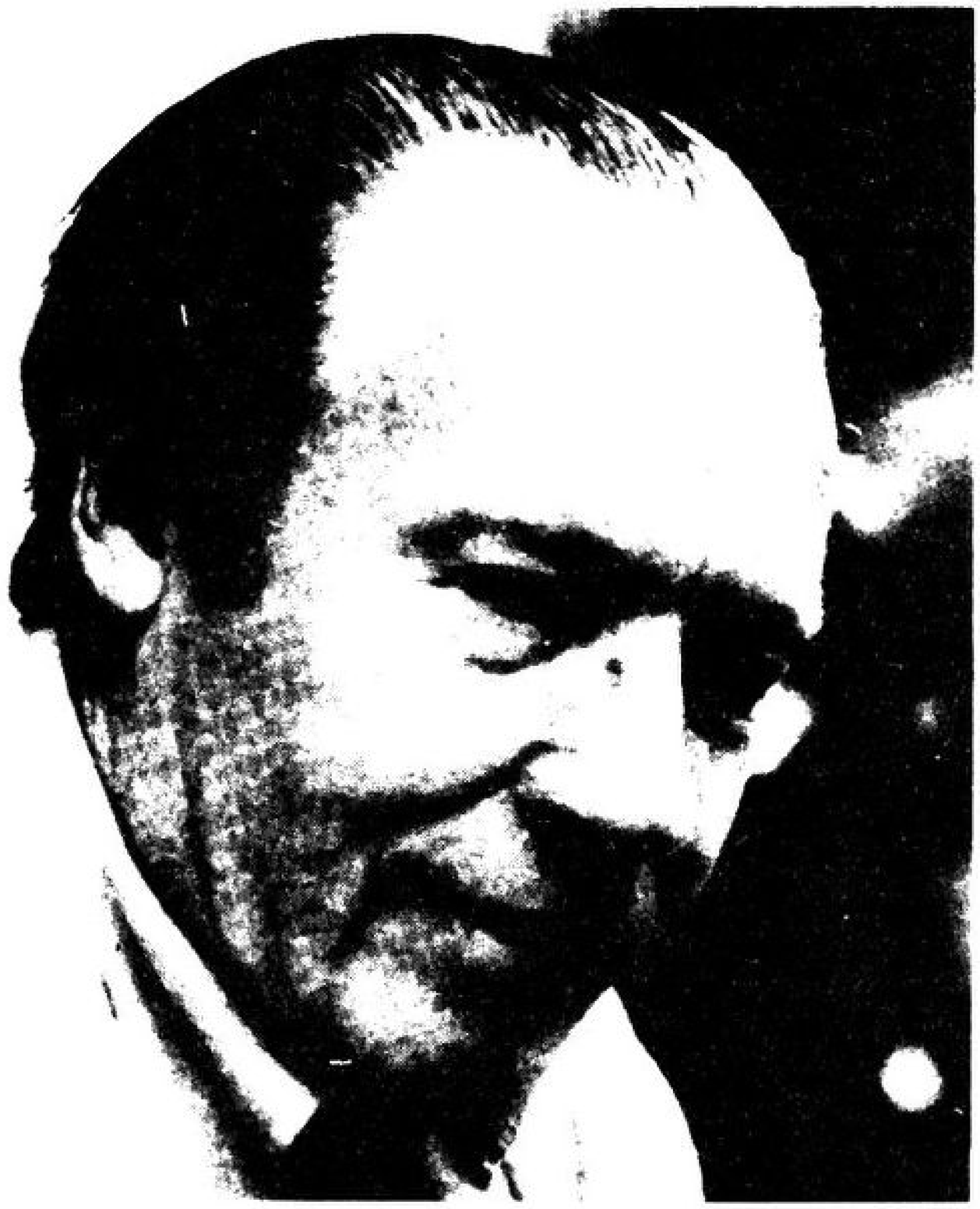

Con la desaparición física del Profesor Rubén Manzi, la comunidad científica santafesina y del país todo perdió a un valioso colaborador, en plena etapa de producción. Sus antecedentes personales hablan muy claro de su capacidad y de su calidad humana. Fundamentó su formación académica a través de su paso por las aulas universitarias, que le confirieron el título de Profesor de Geografía. Aquilató su capacitación mediante cursos de especialización postacadémica en Topografía, Cartografía y Fotointerpretación.

Difundió sus conocimientos en el desempeño de las cátedras de Geografía, Geomorfología, Climatología, Biogeografía, Ecología y Geología en diversos establecimientos educacionales, donde sembró fundamentos científicos y cosechó afectos. Lo vieron presidir sus aulas el Liceo Militar General Belgrano, la Escuela Industrial Superior (dependiente de la Facultad de Ingeniería Química de la Universidad Nacional del Litoral), la Facultad de Ciencias Exactas e Ingeniería de la Universidad Nacional de Rosario, el Ins-

0325–2809/90/2101–001 $ 2.00 (c) Asociación Ciencias Naturales del Litoral

tituto del Profesorado de Santa Fe (actual Facultad de Formación Docente en Ciencias de la Universidad Nacional del Litoral) y la Facultad de Edafología de la Universidad Católica de Santa Fe.

En el Instituto Experimental de Investigaciones y Fomento Agrícola-Ganadero (actual Ministerio de Agricultura, Ganadería, Industria y Comercio de Santa Fe) desarrolló gran parte de sus tareas de investigación y ocupó cargos diversos hasta el de Director General de Recursos Naturales. Durante los últimos años se desempeñó en el Instituto de Investigaciones Científicas y Técnicas de la Facultad de Edafología (Universidad Católica de Santa Fe) y en relación con la Secretaría de Ciencia y Técnica de la Nación (SECYT) y con el Consejo Nacional de Investigaciones Científicas y Técnicas (CONICET).

Al mismo tiempo, participó con conferencias y trabajos de investigación en numerosos congresos, mesas redondas y reuniones científicas. Publicó contribuciones en revistas periódicas en número que supera al medio centenar.

Tampoco obvió la difícil tarea de contribuir a la formación de recursos humanos, ejerciendo la dirección de becas del CONICET y de la Universidad Nacional del Litoral.

Con no poca satisfacción, podemos decir que fué socio fundador de nuestra Asociación de Ciencias Naturales del Litoral y secretario de la primera Comisión Directiva, donde aplicó todos sus esfuerzos para el éxito de este emprendimiento que hoy perdura.

Recibió el galardón de ser designado Miembro de Número de la Academia Nacional de Geografía.

Tenía un espíritu emprendedor y consecuente de investigador nato, amante de la naturaleza y respetuoso de sus leyes. Dedicó gran parte de su vida a recorrer incansablemente nuestra pampa santafesina, para delinear sus caracteres geomorfológicos y biogeográficos, en particular las áreas vinculadas a la llanura de inundación del río Paraná. Este bagaje, se volcó, en parte, como coautor (con la Prof. Mabel Gallardo), en una obra única en su género, como es la Geografía de Santa Fe (Biblioteca Provincias Argentinas, Serie Geográfica, *Spadoni,* Mendoza, 1970—1972, 3 Volúmenes).

Sus condiscípulos, alumnos y colegas apreciaron siempre sus virtudes personales, humildad, equilibrio emocional, generosidad y espíritu solidario, respetando siempre su palabra autorizada y su actitud de permanente superación.

Hetty Bertoldi de Pomar