

# Territorios indígenas.

## Proceso de territorialización mocoví en Campo San José (Santa Fe) a través de las formas de participación de las mujeres

MICAELA BRASCA

Facultad de Humanidades y Ciencias, Universidad Nacional del Litoral, Argentina.  
[micabrasca@gmail.com](mailto:micabrasca@gmail.com)

 10.14409/rl.2023.8.e0012

El presente trabajo es un resumen de la tesina de grado de la Licenciatura en Geografía<sup>1</sup> titulada *Territorios indígenas: proceso de territorialización mocoví en Campo San José (Santa Fe) a través de las formas de participación de las mujeres*. La tesina se propuso como objetivo general analizar el proceso de territorialización de la comunidad mocoví en Campo San José (distrito Recreo, Provincia de Santa Fe) desde 2008, a través de las formas de participación de las mujeres. Para ello, se plantearon objetivos específicos que comprendieron: examinar la legislación nacional y provincial relativa a la restitución de tierras a comunidades indígenas, reconstruir el proceso de territorialización de la comunidad mocoví en Campo San José, abordar las formas de reproducción de la vida cotidiana de las mujeres de la comunidad en el contexto de territorialización, y analizar las formas de participación *etnopolítica* de las mujeres mocovíes en dicho proceso.

El trabajo de investigación realizado se enmarca dentro de los estudios cualitativos, valiéndose de entrevistas en profundidad a actores clave de la comunidad mocoví y actores externos a la misma, así como del análisis de archivos y documentos —noticias, comunicados, textos normativos—. Además, se realizó análisis de cartografía y de material audiovisual de archivo, como fotografías y videos. La información que

---

1 Facultad de Humanidades y Ciencias de la Universidad Nacional del Litoral, año 2023.

se obtuvo a partir de estas técnicas fue triangulada para describir de manera detallada el caso en estudio. Se utilizó el método descriptivo para construir una narrativa que dé cuenta de la coexistencia de múltiples actores y experiencias o las múltiples trayectorias espaciotemporales. Las entrevistas en profundidad fueron realizadas en los años 2017, 2018 y 2022<sup>2</sup>. Por su parte, la recolección y análisis de material de archivo fue un proceso que acompañó a las entrevistas, así como la lectura del material bibliográfico.

En el primer capítulo de la tesina se presentan los principales antecedentes y aportes que, hasta el momento, se han realizado desde la Geografía de género y la Geografía indígena. Si bien la bibliografía estudiada ha sido amplia y diversa, se incorporaron aquellos aportes que permiten explicar el caso en estudio. Esto se debe, en parte, a la decisión de partir de un marco conceptual flexible que pueda modificarse a partir de la experiencia empírica del trabajo de campo.

Ya adentrándonos en el caso en estudio, en el segundo capítulo se reseña la llegada de las familias mocovíes al distrito Recreo, así como se examina la legislación nacional y provincial relativa a la restitución de tierras a comunidades indígenas de relevancia para el caso. También se inicia la reconstrucción del proceso de territorialización de la comunidad mocoví en Campo San José, construyendo una narrativa que dio cuenta de las vicisitudes de dicho proceso.

La descripción de dicho proceso se extiende al capítulo 3, el cual se centra en las estrategias implementadas por la comunidad. Para ello, se diferencian tres tipos de estrategias: de negociación con el Estado en las calles, de negociación formal con el Estado y de reproducción de la vida cotidiana.

### **Marco teórico–conceptual**

El marco teórico–conceptual se compone por cuatro grandes núcleos conceptuales que se vinculan entre sí para describir con detalle el proceso de territorialización en Campo San José y para dar cuenta de las estrategias implementadas por la comunidad en general y por las mujeres en

---

2 El trabajo de campo fue interrumpido durante la emergencia sanitaria relacionada con la pandemia por COVID-19.

particular. El primer núcleo conceptual es el de *territorio*, entendiéndolo como aquel espacio geográfico atravesado por relaciones de poder que es indispensable para la existencia de los grupos sociales. Estos grupos sociales se territorializan por medio de relaciones de apropiación y/o de dominación del espacio en las que se encuentran implicadas distintas territorialidades (distintas identidades, formas de ser y estar en el territorio, formas de apropiarse del territorio). Así, en un mismo espacio geográfico pueden coexistir distintos territorios, distintas territorialidades y distintas formas de territorialización, dando lugar a lo que se conoce como multiterritorialidad.

El segundo núcleo conceptual es el de *estrategias etnopolíticas*, las cuales aluden a la naturaleza étnica de la negociación entre las comunidades indígenas y el Estado u otras instituciones en torno al reconocimiento de la diferencia cultural, el respeto al territorio y la redistribución de los recursos económicos. Esta negociación adopta modalidades diversas, dependiendo de la coyuntura política en la que se desarrollan y quedando sujetas a contradicciones, transformaciones y vaivenes.

Otro de los núcleos conceptuales utilizados es el de *trabajo reproductivo*, entendido como el conjunto de actividades destinadas a atender el cuidado del hogar y la familia, aunque sus actividades y su espacio físico y simbólico no se reducen exclusivamente al hogar o ámbito doméstico. Este es un trabajo no remunerado que suele permanecer invisibilizado y ha sido transformado en un atributo natural de la psique y personalidad femenina.

Finalmente, el cuarto núcleo conceptual se refiere a la *doble presencia femenina*, es decir, a la multiplicidad y superposición de actividades, espacios y temporalidades del trabajo femenino. La doble presencia no es equivalente a la doble jornada laboral, ya que no es la sumatoria de dos o más empleos de manera secuencial y no superpuesta, sino que se caracteriza por la acumulación y mezcla, en espacio y tiempo, de trabajos con lógicas distintas. La doble presencia femenina se asienta en la tarea cotidiana de combinar de manera flexible el trabajo en el mercado, o asalariado, con las actividades reproductivas domésticas.

### **Caso en estudio: contextualización**

Campo San José se compone de 327 hectáreas dentro del distrito de Recreo, el cual limita al sur con el Municipio de Santa Fe. Estas hectáreas han sido

restituidas a la comunidad mocoví a partir de la aprobación, en el año 2002, de la Ley Provincial N° 12.086 *Adjudicación de lotes y parcelas de islas fiscales a las Comunidades Aborígenes*. El 28 de agosto de 2008 el gobernador Hermes Binner firmó el traspaso de las tierras a la comunidad, a partir de lo cual algunas familias mocovíes deciden mudarse de la ciudad de Recreo a Campo San José (figura 1).

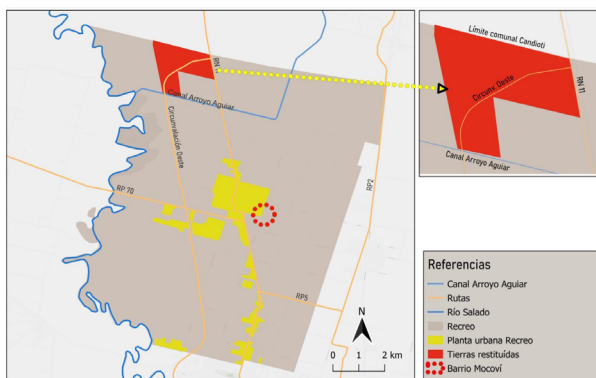

Fuente:  
Elaboración propia.

**Figura 1.** Mapa de tierras restituidas a comunidad mocoví en distrito Recreo

Todos los testimonios relevados coinciden en que esta fue la oportunidad para salir del hacinamiento de la ciudad, así como para concretar actividades vinculadas al trabajo de la tierra. Asimismo, los relatos coinciden en que, una vez que se asentaron, notaron que vivir en el campo era mucho más tranquilo y estaban alejados de los problemas de la ciudad: inseguridad, drogas, bullicio, falta de trabajo.

Sin embargo, estas familias se encontraron con que en sus tierras no había viviendas, caminos, agua, electricidad ni ningún otro servicio básico vinculado al hábitat. En esas condiciones, comienzan a organizarse para resolver sus necesidades básicas y a desplegar un abanico de estrategias que pueden dividirse en dos grandes grupos: estrategias de negociación con el Estado y organizaciones y estrategias de reproducción de la vida cotidiana (figura 2). Es importante aclarar que esta distinción es sólo teórica y se realiza para ordenar la descripción, ya que en la práctica todas ellas se superponen, complementan y están sujetas a los vaivenes coyunturales.

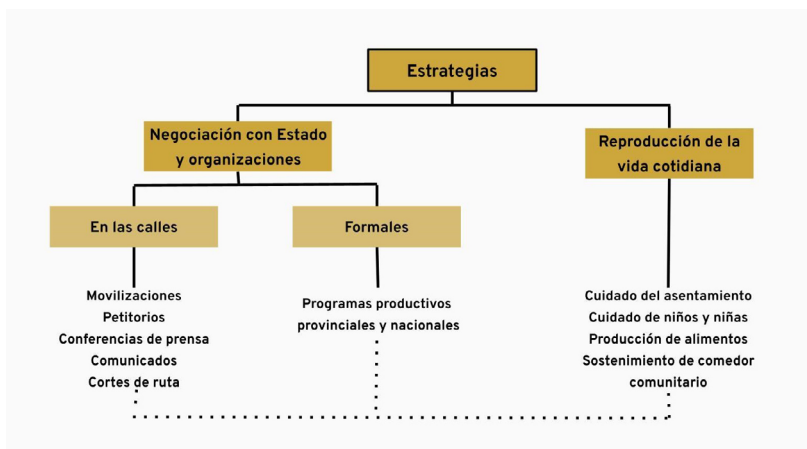

Fuente: **Figura 2.** Tipos de estrategias implementadas por la comunidad mocoví en Campo San José  
 Elaboración propia.

## Estrategias de negociación con el Estado

Este apartado ha permitido observar en la práctica el concepto de multi-territorialidad, ya que el proceso de territorialización se ha visto condicionado, entre otras cosas, por la expropiación de tierras de la comunidad para la construcción de la Circunvalación Oeste, la ocupación de tierras por parte de un productor *blanco* y las diferencias entre los gobiernos provincial y municipal y la comunidad respecto a los usos del suelo. A este grupo de estrategias, a su vez, se las divide en dos: por un lado, las estrategias de visibilización y reclamo *en las calles* y, por otro lado, estrategias formales o burocráticas.

Las estrategias de visibilización y reclamo *en las calles* comienzan a aparecer en la agenda pública en el año 2010 y consisten en movilizaciones a casa de gobierno, entrega de petitorios o notas a autoridades provinciales y locales, difusión de comunicados, conferencias de prensa, cortes de ruta. Los principales reclamos eran: el retiro definitivo de un productor privado, la bajada de luz eléctrica, la instalación de infraestructura y servicios de agua potable, la visita semanal de un equipo de salud, el ripiado de las banquinas, la construcción de garita para que

paren los colectivos. En las entrevistas, imágenes, videos y notas periodísticas se observa que las mujeres tuvieron un papel activo durante estas estrategias de visibilización, ya que eran quienes hablaban con los medios y con las autoridades para explicar sus demandas. Las mujeres eran quienes, en palabras de entrevistados, *iban al frente* y tenían una participación importante en las asambleas y en la toma de decisiones respecto a las estrategias a implementar.

Por su parte, las estrategias formales o burocráticas se identifican con mayor claridad a partir del año 2011, especialmente en áreas vinculadas a la producción, el trabajo, la economía social y solidaria, tanto de instancias provinciales como nacionales. Cabe destacar que el inicio de estas estrategias no implicó la desaparición de las anteriores, sino que se implementaron de manera superpuesta. Esta superposición de estrategias también implicó una multiplicidad de interlocutores hacia quienes se destinaban las demandas, así como una diversidad de medidas que, en ocasiones, pueden parecer contradictorias, pero, en realidad, perseguían los mismos objetivos. También es necesario aclarar que, siguiendo la complejidad de las estrategias *etnopolíticas*, no siempre existió pleno consenso al interior de la comunidad en la adopción de medidas o estrategias.

A modo de ejemplo de las estrategias de negociación formal, la comunidad logró que el Ministerio de Producción de la Provincia de Santa Fe alquilara un tractor para comenzar con las primeras huertas en el campo y que el Ministerio de Trabajo, Empleo y Seguridad Social de la Nación promoviera diversas capacitaciones laborales para agregar valor a los productos que elaboraban. También han intervenido en este tipo de estrategias actores privados, organizaciones no gubernamentales y asociaciones civiles no solo en la implementación de políticas públicas de desarrollo sino también en lo que respecta a la organización de la infraestructura del barrio (trazado de calles, tendido eléctrico, red de agua, delimitación de lotes, etc.).

A partir de la investigación realizada, se ha observado que algunas de las políticas públicas implementadas han posibilitado la puesta en valor de las tareas realizadas por mujeres y el acceso a recursos materiales e inmateriales a partir de ello. Sin embargo, se remarca la importancia de reflexionar en torno al rol que cumplen algunas de ellas al momento

de reforzar o deconstruir los roles de género ya asignados. Es decir, si alivian o refuerzan la doble presencia femenina.

### **Estrategias de reproducción de la vida cotidiana**

Como fuera mencionado, las mujeres mocovíes han tenido participación activa en todas las estrategias de negociación con el Estado implementadas por la comunidad. Sin embargo, además, se han ocupado casi de manera exclusiva de las estrategias de reproducción de la comunidad. Principalmente, la contribución de las mujeres en la construcción de un territorio habitable se da en el ámbito de lo doméstico o de reproducción de la vida cotidiana. Mientras los varones se dedicaban a trabajos de albañilería, changas o en las quintas de terceros fuera de Campo San José, las actividades de las mujeres al interior se vinculan a la resolución de la vida cotidiana, de aprovisionamiento de bienes que satisfagan las necesidades básicas de la familia y del resto de la comunidad.

Pueden mencionarse algunos ejemplos que dan cuenta de este tipo de estrategias desplegadas por las mujeres. Para comenzar, en los primeros meses de asentamiento, eran generalmente las mujeres quienes se quedaban en el campo a pasar la noche, mientras que los varones se volvían a la ciudad para cuidar lo que allí les había quedado. Esta actividad fue fundamental para la consolidación del asentamiento en el campo, en un contexto de amenazas de desalojo con topadoras y policías.

Asimismo, el cuidado de niños y niñas aparece en los relatos como una tarea importante de las mujeres, entre quienes pareciera haber una organización para resolver situaciones cotidianas (como llevarlos a tomar el colectivo para ir a la escuela o ir hasta la ciudad a acompañar a la escuela a nietos/as o sobrinos/as que viven allí).

Además, las mujeres trabajan en sus huertas para producir verduras y/o frutas agroecológicas, ocupándose de las tareas que van desde la planificación de la siembra hasta la comercialización de bolsones de verdura. Realizan actividades de panificación y elaboración de comidas económicas, abundantes y ricas en sabor para sus familias, para comercializar en Campo San José a familias que viven allí o se acercan de visita o también para sostener el comedor comunitario cuando éste funciona.

En situaciones de emergencia, como la pandemia por COVID-19, organizaron y sostuvieron un comedor comunitario entre mujeres

del campo y de la ciudad y se encargaban de recolectar donaciones, vincularse con organizaciones sociales para obtener recursos, elaborar alimentos, servir la comida, limpiar, etc.

Todas estas actividades también implicaron la organización y coordinación entre familias y mujeres de la comunidad, lo que permite introducir la idea de una triple presencia femenina. Es decir, las mujeres mocovíes en Campo San José llevan a cabo un conjunto de actividades que tienen que ver con el cuidado del hogar, con los trabajos de producción y comercialización y con las tareas comunitarias que, aunque significan una tercera presencia, les permiten aliviar parte del trabajo que significaría hacerlo de manera solitaria.

En la tesina realizada, se ha notado que, entre las múltiples actividades de las mujeres en Campo San José, las vinculadas a la alimentación tienen un rol central. Por un lado, desarrollar actividades productivas comunitarias o por fuera del hogar depende de las posibilidades de asegurar el plato de comida diario: si pelagra el plato de comida, la actividad se abandona. Por otro lado, cuando es posible participar de este tipo de actividades, estas suelen estar vinculadas con la producción de alimentos: desde los cultivos en la huerta hasta la producción y comercialización de alimentos como conservas, dulces o panificación.

En relación con esto, la restitución de tierras aparece como un medio para acceder de manera más autónoma a los alimentos a través de sus huertas. Sin embargo, es importante no perder de vista que esto implica otras formas de triple presencia de las mujeres, ya que las actividades de cuidado de la familia en el campo incluyen el mantenimiento de los cultivos, así como su comercialización y la organización comunitaria que ello conlleva. Es más, la participación en la comunidad por parte de las mujeres también incluye la organización e implementación de estrategias de negociación con el Estado.

## **Reflexiones finales**

Resolver de manera conjunta el acceso de niños y niñas a la escuela, acordar formas para vender bolsones de verdura, compartir alimentos en el comedor comunitario son muestras de cómo las mujeres trabajan en sus hogares y en espacios comunitarios para asegurar la reproducción de la comunidad. En el trabajo, se ha mostrado que las estrategias



de negociación con el Estado (tanto *en las calles* como formales) fueron desplegadas por el conjunto de la comunidad, incluidas las mujeres. Sin embargo, notamos que la participación de las mujeres se destaca en el conjunto de actividades de reproducción de la vida cotidiana, para las que se valen de herramientas, alianzas y estrategias del otro conjunto. Asimismo, se ha observado la estrecha vinculación entre la condición de género de las mujeres y la diversidad de actividades que realizan de manera simultánea en tiempo y espacio. Destacamos el rol central que tiene la alimentación dentro de sus actividades y el papel de las políticas estatales, entre ellas la restitución de tierras, en la resolución de la misma.

Por cuestiones de espacio y pertinencia, se ha dejado para futuras investigaciones algunos elementos que surgieron de la investigación pero que no han podido ser profundizados. Estos son: el vínculo entre la perspectiva matrilineal de la cultura mocoví y las múltiples actividades y formas de participación de las mujeres en Campo San José, el impacto de otras políticas públicas en la consolidación o en la deconstrucción de los roles de género, y las redes formadas entre las mujeres de Campo San José y del Barrio Mocoví en la ciudad para la resolución de la vida cotidiana.

## Referencias bibliográficas

**Ley Provincial N° 12.086 (2002).** *Adjudicación de lotes y parcelas de islas fiscales a las Comunidades Aborígenes*, Poder Legislativo de la Provincia de Santa Fe. [En línea] Recuperado de: <https://www.santafe.gov.ar/normativa/getFile.php?id=223608&item=108555&cod=4e835644e824a283ec744a04df6b9046> (14 de Septiembre de 2023)